

L'ambiente

Al confine tra l'Emilia e la Toscana c'è una zona bellissima, meta di tanti Bolognesi ma anche di molti turisti che trovano nella tranquillità e nel paesaggio, unico, motivo di tranquillità e rilassatezza:

è il **Parco Regionale dei Laghi di Suviana e Brasimone**

Il Parco si estende nei Comuni bolognesi di Camugnano, Castiglion dei Pepoli e Castel di Casio (con un'altitudine che va dai 468 ai 1.283 metri sul livello del mare e su un'area di quasi 4.000 ettari) attorno ai 2 grandi bacini i cui lavori cominciarono ai primi del Novecento, finalizzati

alla produzione idroelettrica; principali immissari dei laghi i torrenti Brasimone e Limentra di Treppio ai quali, nel tempo, si sono aggiunti anche il Reno ed il Limentra di Sambuca

Dall'inizio degli anni 70 il complesso Suviana-Brasimone è diventato così il principale dell'Appennino Settentrionale con livelli di produzione e potenza simili a quelli delle centrali alpine. Interessante la possibilità di visita del Centro dedicato all'acqua a Suviana o alla struttura informativa dell'Enea sita nel bacino del Brasimone.

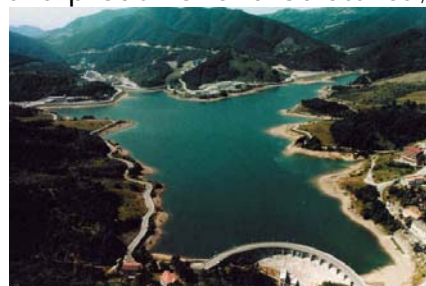

Tantissimi anche gli appassionati che nel periodo estivo sui due laghi praticano canottaggio e windsurf

Nel parco si possono ammirare boschi di quercia, faggio e conifere che accolgono cervi ma anche caprioli, daini e cinghiali, con i loro bramiti ben udibili a settembre nel silenzio generale; i castagneti offrono poi alloggio a picchio rosso maggiore e picchio verde.

Di notevole interesse anche i chiari richiami storici soprattutto negli abitati di Stagno (con le abitazioni tipiche e le mulattiere acciottolate), o Bargi (con la sua chiesetta edificata sul sito di un castello medievale), Badi, Baigno e Porranceto (sede del Museo del Bosco), per non parlare della piccola Chiaporato e dei suoi due soli abitanti in case costruite con lastre di arenaria che risalgono al Quattrocento.



La storia

E' in questo incantevole ambiente che Gianfranco Gozzi, già maratoneta con tempi non proprio da toprunner e poi organizzatore di

tante iniziative oltre ad essere stato Presidente del Club Supermarathon, decide di allestire la prima edizione della **"Maratona di Suviana"** il 14 giugno 2009, con la collaborazione dell'Atl. Calderara Tecnoplast.

Un giro da 14 km da ripetersi 3 volte per i Maratoneti, 2 per chi si cimenterà sulla 28 ed ovviamente 1 per la gara corta di 14 km. Primo vincitore è Sergio Orsi in 3h13'38", mentre Daniela Montanari si impone tra le donne in 4h02'26; nella 28 km vittoria per Giuliano Casari (2h10'00") e Marina di Biase (2h26'59"). Sul singolo giro vincitori Fabrizio Bernabei (53'47") e Emanuela Pagan (1h04'57").

Cambia l'impostazione il 13 giugno 2010 con l'inserimento di una prova a staffette, vinta dal Ghinelli Bologna; la Maratona va a Fabio Ricci in 3h09'38" ed a Patrizia Rossi con 3h46'10", mentre nella 28 km si impone una donna, Chiara Giangrandi (2h23'27") davanti a Simone Micheli (2h26'31").

Il 12 giugno 2011 vede la conferma della Maratona, che va a Luca Nascimbeni

(2h59'31") ed a Marina di Biase (3h31'59"), e l'esordio della Maratonina del Lago, con la prima edizione appannaggio di Fabrizio Bernabei (1h24'52") e di Emanuela Pagan (1h40'01"); il GS Maiano trionfa invece nella prova a Staffetta.

Domenica
14 Giugno 2009
ORA 9.30 prima edizione

La A.S.D. RUNNERS MARATHON BERZANTINA
in collaborazione con
L'ATLETICA CALDERARA TECNO-PLAST
e con il patrocinio dei
Comuni di Castel di Casio e Camugnano,
della Provincia di Bologna e della
Regione Emilia Romagna organizza il 14 giugno 2009
la prima edizione della

MARATONA DI SUVIANA

SPONSOR TECNICO
333-1801227
56028-PONTE A ELSA - PI

LABOR
ABBIGLIAMENTO E CALZIFICIO SPORTIVO



E' Raffaele Fiocchi ad imporsi il 10 giugno nella maratona del 2012 in 3h04'19" mentre la vittoria al femminile è per Cristina Imbucatura con 3h38'03"; nella Mezza vittoria di Alberto Bonvento (1h27'50") e di Milena Megli (1h40'02")

Domenica 9 giugno 2013 prima edizione della "So e Za" sul tracciato di 8,8 km e vittorie per Juri Lambertini (33'03") e per Federica Ferrari (41'12"); la Mezza vede vincitori Luigi Manfrini (1h26'16") e Milena Megli (1h42'24"), mentre nella distanza più lunga vittorie per Alberto di Petrillo (3h02'57") e per Barbara Cimarrusti (3h29'46").

La Cimarrusti si conferma anche l'8 giugno 2014 con 3h48'14" e tra gli uomini si impone Fabio Costantini con 3h14'44": nella Mezza vincitori sono Massimiliano Fonti (1h27'34") e Anna Giunchi (1h39'01"), con Memmo Cesareo (32'21") e Michela Carloni (45'30") ad imporsi nella So e Za.

La 7a edizione, corsa il 7 giugno 2015, sancisce le vittorie di Marco Bruzzi (3h18'00") e di Antonietta Schettino (3h49'34") nella Maratona mentre la Mezza vede imporsi Omar Mohamed Hussein (1h24'32") e Anna Giunchi (1h39'25"), con Stefano Guidi (33'00") e Silvia Montebugnoli (38'09") che primeggiano nella So e Za.



L'edizione 2016

E veniamo all'edizione 2016, in allestimento per domenica 5 giugno con la preziosa e determinante collaborazione dei Runners Maratoneti Berzantina, da anni al fianco di Gozzi.

Centro Maratona il Camping Mistral (Castel di Casio - via Lungolago, 1), dove la Segreteria aprirà già sabato 4 dalle 14,00 alle 19,00 (domenica sarà attiva dalle 7,00 alle 8,30); il Camping propone prezzi convenzionati per i maratoneti, come il pranzo del sabato (dalle 12 alle 15) e alla sera (dalle 19 alle 21) sempre a € 10 mentre per il pasta party dopo gara sarà richiesto un minimo contributo spese.



Riaperto l'ostello a circa 3 km dal Centro Maratona, con disponibilità di camere doppie, triple e quaduple; per l'elenco degli Hotel convenzionati si può visitare il sito www.maratonasuviana.com, sul quale vengono anche aggiornati gli elenchi dei partecipanti.

Il Comune di Castel di Casio mette a disposizione la Palestra, dove sarà possibile pernottare su brandine con un contributo di 5 €; per informazioni rivolgersi a Gozzi 347.7856602.

La Maratona torna a corrersi per l'8a volta assieme alla Maratonina del Lago, giunta alla 6a edizione, e con la novità del 1° Tour del Lago di km 14,00; previste anche 3 ludicomotorie di km 4,9, km 8,8 e km 14.

Le iscrizioni per la Maratona prevedono una quota di 35€ fino al 31 maggio (con agevolazione Club Super Marathon Italia-Nobili-IUTA a € 30,00): dal 1° giugno, per tutti, la quota sale a 50€.



Per la Mezza richiesti 12€ fino al 31 maggio che diventano 15€ dal 1° giugno.

Il "Tour del Lago" prevede 10€ fino al 31 maggio per poi passare a 12€.

Le iscrizioni non accompagnate dal giustificativo di pagamento non saranno ritenute valide.

La Maratona partirà alle 9,00 (tempo massimo 8h), la Maratonina alle 9,05 (max 3,30h) ed il Tour del Lago alle 9,10 (max 2,30h); le non competitive si avvieranno invece tutte alle 9,15.

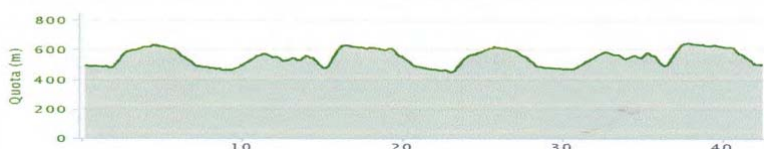

Il tracciato di gara è composto per un 95% di asfalto ed un 5% di sentiero/bosco, con un dislivello di 865 m.: per la Maratona i partecipanti dovranno percorrere un giro piccolo (da

circa 7 km) ed uno grande (da circa 14 km) e ripetere la sequenza.

Per la Maratonina del Lago sarà sufficiente un giro piccolo ed uno grande mentre la prima edizione del Tour del lago si svilupperà interamente attorno al bacino, sul perimetro ombreggiato da fustaie di pini neri.

Raggiungere Suviana è semplice. In auto: (da Bologna) si percorre la SS 64 Porrettana fino a Riola di Vergato. Entrati in paese si svolta a sinistra sulla SP 23 verso Castel di Casio, seguendo poi le indicazioni per Suviana, Giunti alla diga, seguire il lungolago a destra fino al Suviana Camping, posto sul lato sinistro della strada. (da Pistoia) Sempre sulla SS 64 fino a Taviano poi deviare a destra per Badi-Suviana
Chi vuole utilizzare il Treno: da Bologna Centrale fino a Porretta Terme, poi per Suviana BUS Tper info www.Tper.bo.it
La Maratona di Suviana è anche la seconda prova del Trittico "TRE A" 2016, dopo la Collemar-athon di Barchi (PU) dell'8 maggio per concludersi con la Alpemarathon dello Zerbion a Chatillon (AO) il 3 luglio.

Info: gianfranco.gozzi@alice.it info@maratonasuviana.com mobile 347.7856602 fax 051.6815033

